# 時報

民國二十二年十月念三日 星期一
今天二張 售大洋三分四厘
第壹萬零四百七十一號
內政部登記證警字第二五三號

時報廣告刊例
▲普通長行 每行一元八角 計十寸高二行起碼
▲報名旁上封面串 每天洋二百念五元 電影時報每行十五字高每行五角 新光每行卅一字高每行一元 均三行起碼
◆特別長行 每行九角 計五寸高登在新聞欄中三行起碼
◆時期短行 每行六角 計三寸二分高登在新聞欄四行起碼 論字數每字二分九十字起碼
◆附刊◆ 計算字數行數以本館五號字爲準 每一英寸可排十五號字十行計算

時報每星期四星期日附送圖畫時報
定報價目 本國及日本一個月一元 三個月二元九角 六個月五元七角 九個月八元四角 全年十一元 南洋歐美一個月二元四角五分 三個月七元一角五分 六個月十四元一角 九個月二十元八角五分 全年二十七元四角 報費先惠 郵票九五計算 本報編輯部 於上海四馬路大新街口第一百九十九號（即神仙世界原址）電話九一六九九 九八六一 營業部九二六九三 廣告部設於漢口路N念四號 電話九一二〇一 九一五一 電報掛號二五一四

CHUNG HWA ENGLISH WEEKLY
（分初級高級兩種）

## 中華英文週報

本刊歡迎試閱

如欲試閱本刊請投函上海靜安寺路本局推廣部謹當奉贈一册概不取費每人祇贈一册

| 定價 | 零售每册三分 預定全年五十二册一元五角 |
|---|---|
| 郵費 | 國內及日本不加 香港澳門每册另加二分 國外每册另加五分 |

第六〇六期出版

◀初級要目▶

How Silk Is Made
Announcement of Prize Contest
Pleasing Everybody
Unnatural Selection
Talks on Basic English
An Italian Boy's Journal
Translation from the Chinese
English Conversation
Common Errors in Grammar
Some Knotty Points in Grammar
The Question Department
The News Page

◀高級要目▶

The English Language As I Know It
Announcement of Paize Contest
The Open Classroom
Dr Koo's Warning to the League of Nations
The Force of Circumstance
Pierrot Before the Seven Colours
Correct English
Americanism and Britishism
Chief Events

中華書局發行

（癸878）

商務印書館編印

## 小學生文庫

### 喚起民族觀念 灌輸國防常識

小學生文庫的編制，一方面顧到人類智識的全部範圍，一方面顧到本國兒童的特殊需要。故其內容除包羅各項科目外，對於兒童必要的智識，尤特別注意。試摘舉一小部份的書目於左，其中從喚起民族觀念以至灌輸國防常識，已自成一系統。本文庫內容，於此可見一斑。

內容一斑

中華民國……傅緯平 一册
民族主義淺說……胡化嘗 一册
國恥小史……黃孝先 二册
不平等條約一瞥……黃孝先 一册
中國革命史略……莊適等 一册
愛國故事……趙寬 四册
中山故事……馬眉伯 二册
革命先烈小傳……沈斐成 一册
岳飛……郭箴一 一册
文天祥……陳倩如 一册
戚繼光……東雲逵 一册
史可法……李法 一册
鄭成功……姚名達 一册
林則徐……儲禕 一册
孫中山……趙景源 一册
加里波的……徐應昶 一册
少年航空智識……劉之常 四册
飛船和飛機……徐應昶 一册
毒氣和毒氣的防禦法……鄭尚熊 一册
火藥……徐應昶 一册
鎗和礮……趙景源 一册
潛水艇……徐應昶 一册
軍械模型製作法……宗亮寰 一册
飛機模型製作法……陳嶽生 一册
兒童的無綫電收音機製作法……林履彬 一册
小醫室……程瀚章 一册

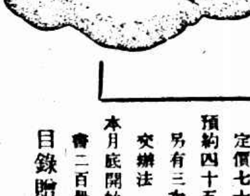

第一集五百册 定價七十元 預約四十五元 另有三次分交辦法 本月底開始出書二百册

預約於本月底截止 訂購請速！

目錄贈閱

624

文華美術圖書公司 本年度巨著
上海河南路泗涇路口

空前精美 攝影歷史 偉大名著

## 上海市大觀

擴大搜羅 增加質料

原定集稿期限（七月底止）——現在擴大搜羅（至十月底）質量上使

一九三三年之上海愈覺偉大而充實

優待訂戶增加利益實際上本局之犧牲亦加多到一倍以上

展期出版

原定十月十五日出版現在決定展期至十一月十日准出版

預約展期

本書自發售預約以來國內外讀者之訂購者竟超出本公司預定數目之外現預約之期將滿而遠道函訂者仍異常踴躍本公司有鑒乎擁護本書者之熱忱可感爲酬謝盛意計決計將預約期同時延長至「十月底止」

優待辦法

依舊可享受 凡在此延長期內前來訂購者書費非特仍照原定價格並且
增加材料書量加重 爲優待訂戶起見郵費仍照原訂價格亦不增加

原價三元 預約二元 四角 寄費國內一角三分 國外一元五角

大觀內容 三色版 兩色版 單色版 特攝照 片九百餘幅 中西文註解詳細 介紹上海之一切 至於名勝古蹟 註解尤詳 市長題字 洋裝燙金 美麗壯觀 堪稱空前

## 上海至中商業儲蓄銀行開業通告

本行業經呈准財政部頒給營業執照並呈准實業部註册給照專營各種存款，各種放款，抵押放款，國內外匯兌，票據貼現，買賣生金銀，有價證券，堆棧及其他一切銀行業務，另設儲蓄部專營各種儲蓄存款，蒙惠顧無任歡迎茲定於國歷十月二十五日正式開業敬請賁臨指教諸希公鑒

董事長宋漢章 董事 朱孔嘉 俞佐廷 馮仲卿 丁蓮表 王綬珊 王曉籟 李叔明 史久鰲 監察 馬寅初 金潤泉 經理 史久鰲 副理 陳子受 同啓

行址 上海寧波路一四四號（河南路口） 電話 經理室 一六九〇 營業室 一六九九 電報掛號 無線「至存」 有線「五二一六九號」

## 乾發源皮貨局大廉價

### 華北問題與皮貨問題

華北問題實爲皮貨問題之關鍵○皮貨出產○胥在口外○自熱河事變與張北事變相繼發生○交通阻塞○商旅裹足○皮貨來源○頓時告絕○獨本局以八十多年皮貨老店○早設有坐莊採辦○得以從容採辦大宗高擋皮貨○儘先運滬○品質之優良○花色之衆多○爲他家所不及○各色粗細毛衣件隻頭大衣領等○應有盡有○無不美備○現爲酬答多年老主顧起見○特別標價廉售○歡迎惠顧○

貨色大好特好 價格大廉特廉

地址 上海抛球場二馬路北首 電話 九二〇〇〇

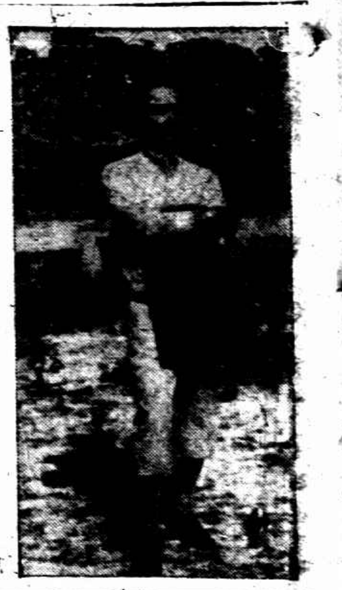
參聯大明日與袁叢美「梓游中月」時

## 全運會新聞片開映

此次首都舉行全國運動大會、天一•聯華•明星均派遣攝影隊赴京攝取新聞片、現在天一所攝之新聞片、已在本埠北京大戲院放映、會中精彩節目、如各種男女田徑賽•游泳•國術•足球•籃球•網球•排球等等、無不具備、男女選手、如錢行素•劉長春•郝春德•王季淮•符寶盧•孫桂雲•馬驥•林寶華•史興隆•陳榮明•林紹周•張潔瓊等、亦悉數收入鏡頭、更有選手謁陵、及前日上海男女選手奏凱回滬•市府歡宴•汽車遊行等、尤爲精采、聞光華•東海•新中央•恩派亞等戲院、亦有全運會新聞片開映、光華所映者則係聯華公司所攝製云、

## 袁叢美　答穆林先生

昨天讀了大著，揭載我和洪鶯小姐攜手談話的一篇妙文以后，使我連連拍案叫絕，它眞如酸辣湯一樣的够味兒！

是的，我曾到過六廠，也曾和洪小姐談過話；但是同事間談話，這是極其普通的；而且所談的也僅僅是關於拍戲的事。先生何頭腦如是之「封建」，大驚小怪地引爲奇聞?!

據大作所載：我握住洪小姐的手說：「……待我們正式濤進這裏以后，我和你每天早晨一同寫字，一同玩……」這是否先生耳聞目覩?這種空中樓閣，謠言蜚語的無聊勾當，在法律上是要受制裁的。

先生至少是受過教育的，我希望以后提筆和開口的時候，稍稍謹愼一點！尊重別人，亦所以尊重自己也。

我說得太不客氣了，尙望原諒！

袁叢美十月十七日

在南京全運會中演錦頭的徐來

## ◎今天的電影◎ 戲院片名時間

| 戲院 | 片名 | 時間 |
|---|---|---|
| 大千世界 | 影戲：明星出品 三新西遊記；鴛鴦劫；環球影片 | [illegible] |
| 虬江 | 女化女 | [illegible] |
| 明珠 | 離恨天 | [illegible] |
| 威利 | 怨鴦盟 | 三時　五時半　七時　九時 |
| 卡爾登 | 明克 新春預遊 | 二時半　五時　九時一刻 |
| 上海 | 千時遇仙記 | [illegible] |
| 大 | 夜總會 | [illegible] |
| 國泰 | 情幻 | 三時　五時半　九時一刻 |
| 巴黎 | 熱血雄心 | [illegible] |
| 東南 | 缺婚 | [illegible] |
| 光華 | 苦兒流浪記 | 三時　五時半　九時一刻 |
| 白宮 | 乔命 | [illegible] |
| 榮金 | 山神 | 三時　七時　九時一刻 |
| 新光 | 春潮 | 三時　五時半　九時一刻 |
| 辣斐 | 虎嘯龍吼 | [illegible] |
| 山西 | 克羅戲迷傳 | 三時　七時　九時一刻 |

## 春潮之歌「回來吧！」

野玫瑰嘗弄歌喉

鶴鳴通第一次處女作品「春潮」業已在新光演出。關於該片的劇情，演員和其他方面，各報已有詳細介紹，現在我祇想拿該片的題歌「回來吧！」談談。

電影題歌是有聲電影初期最受人歡迎的產物，牠曾替有聲電影盡了不少宣傳的力量。許多電影題歌，以牠的美妙的音韻，竟得成爲民間最普遍的歌曲，家傳戶誦，婦孺皆知，反顧我國，則絕少有人注意及此；有之，則自「春潮」始。

「春潮」中之題歌「回來吧！」是全片劇情的一重要關鍵；計在片中反覆奏演凡數次，每次都含涵着新的意義。野玫瑰干人美以她的歌劇經驗，唱演「回來吧！」自然能勝任愉快。是歌已由百代公司收成唱片，在四個月內，銷路達四萬。其受人歡迎處可想。（芳子）

## 北京大戲院　今日開映

天一公司出品

湯曉丹導演　胡姍　陸麗霞主演

追求　戀愛　幻滅　的三部曲

# 飄零

大學生追求女性的故事　弱女子受人玩弄的痛史

加映新片新聞三本

| 時間 | 二時半 | 五時半 | 九時一刻 |
|---|---|---|---|
| 價目 | 小洋二角 | 六角 | 九角 日夜一律 |

## ▼小消息

邵醉翁編劇導演之有聲影片「一個女明星」，爲胡姍與余光主演，目下正日夜努力工作，預料月內可望告竣。

| 戲院 | 片名 | 時間 |
|---|---|---|
| 華德 | 大桃源縣 | [illegible] |
| 恩派亞 | 生 | [illegible] |
| 奧迪安 | 勇士哈合 / 隱大會合 | [illegible] |
| 浙江 | 人猿泰山 | [illegible] |
| 南京 | 遲上金剛 | [illegible] |
| 黃金 | 民族之脈 | 五時半　九時一刻 |
| 新中國 | 前利淚影 | 三時　七時　九時 |
| 共和 | 母性之光 | 二時　七時　九時 |
| 蓬萊 | 桃江紅 | 三時　六時半　八時半 |
| 西海 | 美人喬酒史 | [illegible] |
| 融光 | 異登堡血戰記 | [illegible] |
| 夏令配克 | 古墓艷史 | [illegible] |
| 中央 | 春蠶 | 二時半　五時半　九時一刻 |
| 明星 | 春 | [illegible] |
| 新中央 | 飛絮 | [illegible] |
| 九星 | 桃花泣血 | [illegible] |
| 卡德 | 上海花落 | [illegible] |
| 大堂 | 俠 | [illegible] |
| 東海 | 生 | [illegible] |
| 蘭心 | 馬場秘史 | [illegible] |
| 北京 | 飄零 | 二時半　五時半　九時一刻 |


# 硬色小仙女牌香烟
## 空包換贈品通告

上海各烟紙店均可兌換

同行寶號代收空色內本公司掉換贈品九扣計算

啓者新出硬色小仙女香烟製法特別精美現已到處歡迎茲爲酬謝愛吸諸君起見特訂空包掉換贈品辦法如左

空包弍百念只　換老牌大號林文烟花露水壹瓶
空包八十只　換老牌中號林文烟花露水壹瓶
空包五十只　換加重上等潔白毛巾壹条
空包二十只　換小號棕欖香皂壹塊
空包十只　換老牌小號林文烟花露水壹瓶
空包十只　換本牌十支裝原烟壹包
空包一只　換本牌原烟壹枝

民國廿二年三月十五日

上海永泰和烟草股份有限公司啓

CP-21



# 郵政儲金滙業總局通告

本總局改稱郵政儲金滙業局問題業經中央政治會議決定所有法規正在審訂中，俟依照立法程序制定公佈即可實行並經呈奉交通部令准先將上海儲金滙業局名義自二十三年一月一日起取消改稱郵政儲金滙業局儲金滙業局名稱亦予取消所有一切儲金滙兌事宜照常辦理……

## 送禮妙品

清宮藏宋元寶繪（此書七册茲合訂一册裝璜精美）價二十六元六角〇中國名畫全集綢面金字合訂上下二册共三百幅可稱中國美術結晶價六十元〇美展特刊爲中國教育部第一次美術展覽會出品定價念元現成售十四元又新到故宮文華武英三處出品計有數百存書無多欲購從速

上海望平街　南京太平街　有正書局啓


## 時報新全國無綫電台廣播節目

## 全國廣播電台表（以週率爲序）甲本埠

| 台名 | 呼號 | 週率 | 電力 | 電話 |
|---|---|---|---|---|
| 名利 | XQHP 等 | [illegible] | [illegible] | [illegible] |

(本表其餘各台名、呼號、週率、電力、電話：[illegible])

## 全國廣播電台表（以週率爲序）乙外埠

[illegible]

## 本埠播音時間表（以週率爲序）

◈利利　◈國華　◈鳴康合組　◈大中華　◈亞聲　◈元昌　◈上海　◈鶴鳴　◈華東　◈永生　◈華美　◈東方　◈中西　◈李樹德堂　◈遠東　◈富星　◈友聯　◈安定別墅　◈新新　◈同樂

[節目時間表：illegible]

## 各埠播音時間表（以週率爲序）

◈久大（蘇州）　◈大有豐（蕪湖）　◈振祥（無錫）　◈南昌（南昌）　◈浙江省（杭州）　◈北平（北平）　◈山東省（濟南）　◈中央（南京）　◈廣州市（廣州）　◈天津（天津）

[節目時間表：illegible]

# 大上海飯店

房間高爽　設備完全　侍應週到　定價低廉

舉行國貨大贈品

每號房間自一元大角起，有一百餘間，浴間自三元八角起，均外加贈品。


# 趙瑞珍謹向戴佩珍女士道歉

緣今月十九日上海時報載有戴女士解除婚約新聞一則並附有照片一幀惟戴女士與陳邦羅其之解約事在今年春間且係雙方同意當時以保持友誼故係並無發生惡感兇戴女士既未另訂婚約更無所謂陳邦羅其人今時報新聞內指女士與陳邦羅訂婚顯見屬稿者有意破壞名譽茲經調查始悉此項稿件係舍親暗與瑞珍而被舍親私自取出者事關女士閨譽深抱不安用肯公諸報端鄭重道歉藉釋外界誤會

# 王培源律師代表鍾寶根辯護聲明

[illegible]

# 六代老女科許壽彭醫士遷移通告

茲因牯嶺路房屋翻造作現暫遷至愛文義路徐重道藥店斜對面三星里第四家九號照常應診恐未遍知特此通告

# 鳴謝嘉興德心醫院新院長蔣志幹欽博士

內子體質素弱近年操勞過度益形消瘦去秋忽患偏頭風症延醫服藥毫無效驗今冬症勢加重臥床不起心悸盜汗諸病叢生屢請滬上中西名醫診視中醫斷爲虧損西醫認爲第三期肺病服藥針治非惟不見鬆動而反日漸增劇神志昏迷氣息僅屬諸醫束手僉謂無望心焦愁祇得伴其返禾即送入德心醫院以冀一線生機經蔣院長及幹欽博士悉心診察針藥兼施未及數日諸恙均減不數日而還我健康此皆蔣院長及幹欽博士所賜焉欣感之餘謹此登報鳴謝　上海四馬路中和里八二號張庚伯同妻趙氏謹啟

# 鳴謝

此次亡室張氏出殯本以時事多艱禮宜從儉乃辱承各長官各團體各親友惠賜隆儀或親臨弔唁或遠勞執紼或指導喪儀匡所不逮雲天高誼存歿均感惟寓廬既隘招待未周尤抱歉仄用特先行登報鳴謝諸祈鑒原

杖期生　陸連奎　拭淚頓啟
子　家駿　家鵬
女　妙珠　桂芬　桂芳　桂瑛
哀　泣血稽顙

# 中華國貨產銷聯合公司籌備處招股公告　第一號

▲建樹全國產銷合作之基礎
▲協助政府經濟政策之先聲

[illegible]

## 參加辦法

(一)除原有發起人已認定巨額股款外。凡自願出資五百元或招募股款一千元者。得加入爲擴充發起人。
(二)凡自願出資一百元或招募股款五百元者。得加入爲贊助人。
(三)參加以本月三十一日爲截止期。外埠及國外參加者。以發函之日爲準。
(四)擴充參加發起人。一律不須負繳納籌備費之責任。

本公司自籌備迄今。已近三月。自知交游不廣，徵求未週。遺珠之誠，在所不免。爰以全民動員。協助政府救國之事業。不應居以自私。而國府領袖，各省長官。各埠名人。以及領導工業之先進，俱爲此後協助實行計劃之柱石。或爲指導所需。或爲合作之基礎。故不計入股多少。凡願聯袂參加。無不熱列歡迎。如欲索閱章程及計劃者。請函知上海河南路寧波實業銀行大厦二樓中華國貨產銷聯合公司籌備處幹事會。即當立寄

籌備主任　林康侯　王曉籟　鄔志豪

籌備委員　徐新六　虞洽卿　陳光甫　杜月笙　史量才　張公權　許世英　俞佐廷　王伯元　金廷蓀　唐壽民　吳蘊齋　胡筆江　劉鴻生　張嘯林　宋子良　金侯城　徐永祚　許廷佐　鄔挺生　馮仲卿　薛春生　陳一平　江蝶仙　陸伯鴻　周貫虹　林滌庵　吳廣智　董烺藩　王松圃　李萬里　盧成章　林萬琅　于松遊　陸祺生　柳厚民　任矜顯

籌備處地址　上海河南路寧波實業銀行大厦二樓　電話　一七八二六


# 贈券

★空前機會　不可錯過　剪此廣告附洋一元　送價值四十元美金鑽戒五十三件　加贈足重一兩美金鐲　白金雙馬表金絲樂器

諸君注意　加贈白金表一只　[illegible]　打倒劣貨洋行假鬧鐘電筒大犧牲　[illegible]　認明行址　[illegible]　加美行　[illegible]　啓


# 女教員艷名　素昧平生要求談話　一紙忽起風波侮辱　如何答復　律師調停

無錫訊、北鄉堰橋鎮、有堰橋小學一所、女教員係玉成、本地人、十七妙年華、正少女之黃金時代、加以姿容絕世、一時在鎮上確無第二人堪與媲美、詎有服務該鎮第五區公所之職員畢浩如、上月十二日、忽寫一便條致孫、謂有

**要事面商**　請至區公所一談、但此條送達時、適爲該校男教員唐某等所見、當以畢身爲公務人員、竟敢假名調戲、殊爲憤慨、乃立即前往區公所向畢責問、並擬飽以老拳、幸由和事老從中勸解、

**一場風波**　始告平息、該校校長華國忠聞訊、即致函該區區長屠克强轉知畢浩如自、但畢不甘屈服、當由屠邀華至區公所解釋、畢亦振振有詞、而華則終以畢與孫素昧平生、貿然

**輕舉妄動**　顯見存心不良、會當面向畢斥罵、致無結果而散、事後畢認爲受辱過甚、且名譽有關、似難容忍、乃延請律師陸士鈞、楊仁溥、莊鑑銘三人、聯名致函警告華國忠等、並聲辯事實、略謂當時因其妻汪文英、得上海新村女校顧女士函囑、請一女教員代課、巳經商准朱貓貞女士前往、即快函關照顧女士、不料

**快信寄出**　後、忽又接得其妻在城內打去一電話云、朱因有事不能去代、可另行就近設法、當時適有友人提及堰橋小學孫姓女教員、或有友人可代介紹、故即具條請孫至區公所面商等語、並限三日內對於

**當面侮辱**　毀壞名譽部分須有圓滿答復、詎迄今多時仍未接有對方回音、故擬延請係祖宏律師撰狀訴請法院從法律解決、但對方則亦認爲畢行動失於檢點、且反請律師警告、顯屬

**恃勢凌人**　故亦擬具呈縣政府及行政督察專員公署舍辯、並亦投係祖宏律師事務所請爲指示進行方法、但孫律師以雙方均係熟識、不應各走極端、現正居間調停云、

# 吸紅丸更變方法　化整爲零以避耳目　窺破秘密破獲

法租界送有紅丸俗呼鎗上戒烟丸、又名紅珠仔、自流行以來、受其害者指不勝屈、惟法租界當局對此猶非常嚴厲查禁、近有顧姓等紅丸大王鑒於在界內組設機關出售時、被探捕破獲、損失太巨、故

**另想妙計**　將紅丸製就後、分僱無賴懷藏身畔、往界內各里弄口流動售賣、可避探捕耳目、如見有探捕等到來、若輩即四散逃竄、殊難破獲、現被探員等揭穿、故令緝更加嚴密、日前下午先後由探捕等假扮買客、

**破獲多處**　計貝勒路七九九號弄口拘獲販賣者楊川奎、抄出紅丸十六包、敏體尼蔭路二〇四號門前拘獲潘林生、抄出紅丸三百二十粒、又同路二七三號弄口拘獲張德友、抄出紅丸十六包、愛來格路裕安坊十一號門口拘獲陳阿慶、抄出紅丸九包、八里橋街執中里口拘獲劉金根、抄出紅丸二百三十四粒、自來火街瑞福里口拘獲吳木根、抄出紅丸十二包、又在同里弄口拘獲秦桂根、抄出紅丸三百餘粒、一併

**帶入捕房**　翌日下午、併解第二特院刑一庭、捕房律師費席珍陳明案情、依禁煙法第六條起訴、請求依法重辦云云、繼由包探王東萬蔣少棠等上堂報告拘捕被告等經過、訊之被告等、有供認受人囑託售賣、有供認向人買來自己吸食者、經干綱詢庭長核供

**當庭判決**　楊川奎、陳德友、潘林生三人各處徒刑六月、陳阿慶處徒刑三月、劉金根、罰金六十元、吳木根處罰金五十元、秦桂根處罰金十元、起獲紅丸沒收燬毀、

# 查獲十九件煙土　大港鎮土販徐新明解瓜洲區部審辦

鎮江訊、江蘇水上公安隊第五區廿一隊第四分隊隊長陳文才、昨據密報、大港鎮土販徐新明、日前由某大輪船運來巨數煙土、該隊長當率領警士多名、前往檢查、當搜獲煙犯徐新明一名、煙土十九件、除分隊長遂派特務員張遺帆帶水巡四名將煙土及徐犯一併解瓜洲區部嚴懲、

# 其嫂咳嗽天冷愈劇

這月韋廉士吸入止咳片而後愈

天氣寒冷咳嗽患者甚多君其一乎若然請看韋廉士醫生藥局以氣治咳之藥片名曰吸入止咳片會奏若何奇效於孫君仲謙之嫂氏也孫君係山東淩河同昌布號主任其來書云「家嫂素患咳嗽痰疾輕重無常惟至冷天尤爲加劇 用各藥均鮮明效近試韋廉士吸入止咳片大爲滿意咳止痰消奏效甚速用不數次即霍然全愈矣」韋廉士吸入止咳片與尋常治咳藥水藥丸不可同日而語蓋谷嚥入胃之咳藥不能直接達及呼吸器管而韋廉士吸入止咳片一經含化即發出偉大治療之芬芳藥氣直入氣管各部治其患處去其病源是故治君咳嗽或其他喉胸疾病宜以韋廉士吸入止咳片吸入治療也各藥房皆有出售或向上海江西路四五一號韋廉士醫生藥局購備每盒一元二角郵費不取

# 五華實業信託銀行上海分行儲蓄部

會計獨立　公開檢查
經副理担負無限責任

## 特種便利儲蓄

存取兩便　活付定取
如有需用　隨時提取本息
長存不取　享受定期利率

茲以開幕伊始格外優待爰將原定利率重行改定更較優厚列表如后(優待利率自即日起至十一月底爲止)

原改定利率比較表

| 存期 | 不滿三個月 | 滿三個月 | 滿六個月 | 滿九個月 | 滿十二個月 | 滿十五個月 | 滿十八個月 |
|---|---|---|---|---|---|---|---|
| 原定週息 | 五厘 | 六厘 | 六厘半 | 七厘 | 七厘半 | 八厘 | 八厘半 |
| 改定週息 | 五厘半 | 六厘半 | 七厘 | 七厘半 | 八厘 | 八厘半 | 九厘 |

儲蓄種類繁多印有詳章函索即寄　行址上海寧波路一三〇號　電話一一六四二

總管理處香港　分行地址　廣州一德路　香港永樂街　新昌永寧路　台山西門路

# 中法大藥房

秋季大廉價　卅天　十一月一日起

滿洋五角即有贈品　多購多贈

[illegible]

總店　北京路芝罘路口
本埠分店　同時兼贈

# 久咳易成癆

[illegible]

上海父子大藥廠發行

# 地球牌麥精魚肝油

決心

假使你身體虛弱須要滋補而在不知選擇那一種補品的時候就請你下決心服—

因爲牠提取最純粹的鱈魚肝油和名貴的滋補品化煉製成其滋補效力確在一切補品之上！　五洲大藥房發行

化洋一元可得一件

# 禦寒第一妙品

大贈送羊毛衫五萬件

天時嚴寒須防禦之法今本行新由德國運到手工精緻之老牌絨線衫五萬件質料一等堅固式樣新奇美觀 [illegible] 元一件 [illegible] 外埠函購 [illegible]

上海四川路四十九號五馬路南首 信昌洋行羊毛部

國產年的新貢獻！

「太平花雪精」名貴香料均採自 [illegible] 雪花中提精集 [illegible]

注意：贈品 瓶內附有新式獎券及太平花小說贈券以助雅興 誠一舉兩得也 愛國仕女請試用之

華信實業公司 [illegible]

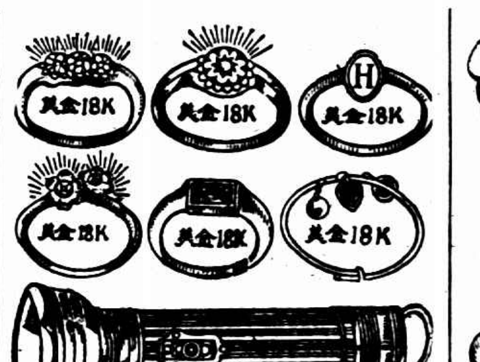



附洋一元送價值四十元美金鑽戒四十二只

加贈台錶鐘一只

或真金龍老牌遠光手電筒一只

此種實係珠寶鑽戒 [illegible] 本行信用卓著 [illegible] 凡附洋一元可得上列飾品共計四十二件

◆外埠函購寄費加二角 [illegible]

◉上海四川路四十九號 [illegible] 麥凱洋行啓

實驗

# 保腎固精丸

為行銷最久功效卓著之補品

此丸功能固本培元：安神益氣：補血生精：滋陰健脾：為治先天不足：神經衰弱：腎虧精乏：夢遺滑精等症之聖藥：亦即身體虛弱：或病後虧損之清補妙品：他若相火易動：欲念妄生：精神不振：記憶不良：諸患：亦能藥到病除：百試不爽：當此深秋：正宜及時調補：欲卻病延年者：其速注意之也：

（定價）每瓶一元每打十元

實驗保腎固精丸全國各大藥房均有出售

上海韓愛華製藥社發行

有妻階級必讀

# 御妻術

揭穿兩性間的神秘心理 指導閨房中的美滿幸福

浪漫女子怎樣使她變作端莊？
鄉下姑娘怎樣使她改換摩登？
家有潑婦如何抑制她的獅威？
家有怨婦如何增進她的歡樂？

本書對於心理和生理方面，都有很深的探討，尤其注重於現代兩性間一切矛盾的實現，對於上列各項問題，均有極透澈的剖解。本書誠不啻是閨房中的一部寶笈。

本書目次摘錄

（一）結婚底目的 （二）妻和丈夫 （三）愛和他 （四）嫉妒和消遣 （五）美和醜 （六）鄉下姑娘和摩登女子 （七）富貴和貧賤 （八）莊嚴和戲謔 （九）相敬不必如賓 （十）不要之要 （十一）良人論 （十二）夫妻如之可 （十三）丈夫與自由 （十四）丈夫十讓 （十五）閨房十戒 （十六）快樂的追求

全書用漢文正楷活字排，一百餘頁，與紙精印，裝訂精美

每冊實價一角五分 外埠郵費另加一成 郵票代洋十足通用

上海白洛路太平弄二二一 機杼出版社發行

總售處 中國書店 各大書局均有代售 本埠現代書局

# 長安公墓

●穴基丈二長八尺闊 ●價目每穴洋四十元 ●十畝高燥不積水 ●運柩迅速
●立案完備 ●水陸交通 ●停柩備舍 ●隨時隨運
●永久保管 ●直達墓地 ●管理收費 ●代辦碑墳
●章程函索 事務所 電話南市二三四二七



# 四季常備此藥 保障闔府安寧

ASPRO
REG. TRADE MARK

# 英國亞士北羅藥片

製於英屬澳大利

為家庭必備之藥品

## 服法

用牛奶和勻藥片，三歲至六歲用半片，六歲至十四歲用一片，十四歲至十八歲用一片半，十三歲以下孩童，非經醫生許可，宜勿服用。

## 「亞士北羅」藥片是兒童之恩人

兒童疊時患牙痛耳痛。尤易傷風發熱。為母者如遇子女患上述各症時。服以「亞士北羅」藥片。立刻可以平安無事。故家庭之內。宜常購備此片。以應不時之需。

## 「亞士北羅」藥片品質最為純潔

「亞士北羅」之品質。曾經英國高級醫學校化驗。認為質最純淨。不含水楊酸質。服之無礙心臟。或別種危險。如心跳，胃惡，或不消化等。最為安全可靠。

● 亞士北羅 ● 無害心臟 ●

## 「亞士北羅」藥片五分鐘內見效

「亞士北羅」藥片。功效神速。無論何種痛症或熱症。服後五分鐘至十分鐘立即止痛退熱。再過數小時。藥力周流全身。即可恢復原狀。洵世界上止痛退熱最神速之藥也。

批發處 [illegible]

試服樣盒每盒五片售洋五分 中盒十二片售洋二角 大盒二十七片售洋一元二角

亞士北羅藥片之十五大功用

（一）能在五分至十分鐘內治愈頭痛
（二）能使失眠之人安靜熟睡
（三）能一夜治愈風溼骨痛
（四）能解除神經炎及腦神經痛之煩擾
（五）能治牙痛除牙患
（六）如法服之能於廿四小時內制止傷風及流行性感冒
（七）救用神速能得心寬
（八）能解除腹部刺痛
（九）能減退熱症之熱度非常迅速
（十）能將消除劇烈之坐骨神經痛及腰痛
（十一）隨時可服無論舟車出外居家辦公均可服之
（十二）婦女精神憂鬱經期腹痛服之非常見效
（十三）提酒提神
（十四）能減退骨痛熱及馬來瘧疾之熱度
（十五）喉痛及扁桃腺炎取此藥片溶水漱口非常見效

上海天祥洋行總經理 廣東路一號


# 匯豐銀行創辦時買辦 席氏一門八人被控

懷三之媳婦算老帳

（[illegible]三十日開審）

匯豐銀行買辦一缺、以洞庭席氏担任最久、由席正甫而席立功而席鹿笙、儼然世襲、自前歲席鹿笙被綁票匪戕害、遂由鹿子漁繼任該缺、查英僑來海上創立匯豐銀行、遠在遜清同治年間、其所派華經理（即買辦）、初並非席氏、而實為浙江餘姚之王懷三氏、王於

## 同治十二年開始任事

以年老、因覺行務日繁、乃商得行東同意、邀席正甫合夥承乏該職、應繳保證金、則由王任二萬兩、當訂合夥契約、凡職務上之行為、概歸席處理、嗣王物化、遂由席獨當、世代相傳、及至鹿笙死後、尚無人知該缺有王姓之份者、最近王懷三之媳王胡氏（六十七歲）自餘姚原籍特行來滬、延胡青律師與席正甫之後裔席聚星等

## 涉訟

於是舊事重提矣、王胡氏所控之被告有八、除第八被告係席鹿笙之妻、屬於女性外、餘胥為男性、其職業住址如次、第一被告席聚星、服務金融界、第二被告席伯康、職業不明、第三被告席叩九、係匯票掮客、第四被告席叔文、現任華東銀行襄理、第五被告席季明、現任惠豐錢莊經理、第六被告席建溪、前任中央銀行關金局長、第七被告席德炳、前任江漢關監督、第一・六・七三被告、

## 同居

法租界霞飛路一一三一號、第二・三・四・五・四被告、同住公共租界白克路九九二弄三號、第八被告席鹿笙之妻、亦住法租界蒲石路慶祥里弄底末家、八人分寓兩租界、但為訴訟程序進行便利起見、故歸併向第二特區法院一處起訴、所控案情為違背合夥契約、謂該項契約被告並未向原告請求終止、忽將合夥業務讓與鹿子漁接辦、似此行為、原告既未同意、則何得將權義讓渡、顯屬

## 違背

契約、況原告先翁曾墊付匯豐押保銀二萬兩、而歷年應得利益、均未據被告交出清算、請求迅傳各被告到案、判令將合夥一切帳簿交出、以便清算云云、本月十七日業經該院饒推事開庭審理、被告方面延吳麟坤等律師辯護、提出契約之

## 時效

問題、與胡律師互辯甚久、結果由饒推事諭令改期本月二十日上午續訊、


全新男女結婚禮服出租

天福洋服公司 北四川路老靶子路西首 [illegible]

感謝痔漏專醫江岳繼醫師

[illegible] 診址北四川路西首 [illegible] 號

夫婦病愈感謝五台山和尚

[illegible]

毛如蓮兒鑒

自你出外、你母日夜哭泣、現已得病、望你見字即回南京、一切事皆可商量辦理、如無錢回來、望來信、現住地址告知、以便匯款應用、[illegible]


# 侮辱本國公使總領 無衣食 滋擾總會

波蘭人忠利奧事門、今年二十三歲、若琴來楊門、今年二十歲、近因失業流落滬上、衣食不濟、乃於日前同至法租界邁而西愛路四四七號波蘭總會、向各會友及波蘭總領事公使強索食宿不遂、任意侮辱、並出言恐嚇、經該會報告法捕房、派探將兩被告拘入捕房、昨日解送第二特院、由捕房律師依刑法三二四條一五八條提起公訴、請求依法訊辦、據之被告等同供、實因民人等衣食無着、向原告公使等要求救助、不敢侮辱、餘詞支吾、庭上核供、當庭判決兩被告共同以強暴脅迫使人行無義務之事未遂一罪、各處徒刑二月以儆、

# 井中屍倒栽

似係自殺者 不知屬何許人

法租界環龍路錢家塘近拉都路平房念號皖人沈萬順織布廠工人沈千振、於昨晨六時肩挑水桶、赴門前井中汲水時、發現溺死於井中尸體一具、頭下脚上、倒栽井內、雙足露於水面、不禁大駭、即報告該管福煦路捕房、派探前往會看、撈起察視、係男尸一具、年約五十左右、和尚頭、身穿藍布短衫褲、赤脚拖鞋、細察該尸入井溺死時間未久、似係投井自殺、調查附近一廠居家、均無認識該尸之人、故無從知其姓名家屬住址、即將尸身車入驗尸所、候今日報請法院派員檢驗、


孤香

[illegible] 上海南京路中和大藥房 [illegible] 每盒二元 郵費加一 [illegible]

請用國貨 益豐火磚


# 混用偽幣拘究

湖北人周文明、[illegible] 人、於前日 [illegible] 偽幣 [illegible] 至法租界八仙橋 [illegible] 廿八號某煙紙店購物、用偽幣被店主識破、[illegible] 在身畔抄出偽角十餘枚、帶入捕房、昨日解送第二特區法院刑一庭、由捕房律師陳明案情、並稱、本案捕房尚須偵查其夥黨、請求改期再訊云云、[illegible] 經士庭長向被告略訊一過、[illegible] 改期再訊、被告着還押候示、

創作小說

# 皇后的丈夫（六六）

陳大悲

## 第四章 只要你的心

□戀愛是神祕的□

憶梵也忍住了一個哈嚏沒有打出來，瞟過朦朧的睡眼過來向希白微微一笑說：

「如果我會嫌你髒，我為甚麼還要勞你大駕上樓來呢？」

她見希白又忍住了一個哈嚏，沒有敢打出來，忙拍着他的手說：

「一回兒咖啡就好了！我這個咖啡是一個親戚由巴黎寄回來的。你嘗過這個咖啡之後，你就覺得上海所有的咖啡都不够味不够香了！」

她迴過頭去，向裏面那間屋裏高聲問道：

「小翠！咖啡好了沒有？」

小翠在裏屋回答說：

「快來了！再要等一等！」

果然，由屋裏噴出一股焦香的咖啡味兒來。希白今天因要演戲所以晚飯只吃了半碗。演完了戲之後，他早就覺得腹中空得難過；但是因為一心要注意慧瑛的行動，所以至今沒有想到要進飲食的事。這回兒嗅着了這一陣的咖啡香味，他不由自主的嚥了一口唾沫，肚子裏便咕嚕嚕地大叫起來，這聲音特別的響，連憶梵都聽見了，笑問他道：

「你也沒有吃晚飯嗎？」

「飯是吃過的。因為要演戲，沒有敢多吃。」

「正好！我們廚子剛做得的幾樣西式廣東點心，一回兒就要送上了。」

正說話間，小翠已由裏屋推了一輛陳列飲食品的橡輪小車出來。車上面一塊厚玻璃板上放着裝咖啡，牛奶，白糖等物的銀質器皿，還有兩套英國細磁的杯盤。那丫頭雖然穿得像人家公館裏的小姐一樣，但是，由她那蹩腳歐化的粵式眼珠裏面，希白可以看出她心裏含有無限的苦楚。

「小翠！你到番菜廚房裏去看他們的點心做好了沒有？這是李先生。他沒有吃晚飯。廚房裏有多少點心，都給我端上來罷！」

小翠向希白鞠了一個躬，答應一聲，走出房去了。屋裏這時，除了幾隻小狗之外，只剩下了希白和憶梵兩人。壁上一隻自鳴鐘忽然自動的掀開了門，同時跳出三隻黃雀來，啾啾唱了幾聲歌，那小門便突然的掩上，由門裏面送出「噹噹」兩聲。希白眼睛望着那盤在壁上的霓虹燈，耳朵卻聽那鐘聲滴答的響着，自己竟想不出一句話來問她。他心裏這時候何嘗不在那裏念着慧瑛；但是，到了這種光景，他也覺得再向憶梵提及慧瑛的話，未免太煞風景，只得閉着眼睛養神，心裏好像含着無窮的恐怖似的。

憶梵的呼吸卻非常的急促。她好像忍不住的發問道：

「希白！你喜歡看小說嗎？」

「喜歡的。你喜歡看嗎？」

「我當然是很喜歡的。」

「你愛看新式的呢還是舊式的呢？」

希白嘴裏雖然這樣的問着，心裏卻只盼着小翠快一點進來。

憶梵似乎已看出他那種口是心非的神氣，冷笑着說：

「哼！戀愛這樣東西真是神秘到不可思議的！」

冠生園 新貨上市 蜜糖蓮子 每磅五角半

# 玉馮佩蘭上訴大晚報張竹平誹謗會虛白罪案

## 刑事自訴上訴狀繕本

[illegible]……其判決中謂「復……理由一也

……自訴人於八月廿二日委託律師將下懸觀略懸與聲請……被其無誹謗故意之事實均然無疑……此等之辯護律師為傳……館之……在人取舍在報館若切對之……[illegible]……自訴人為一何得原審推事……

右列不服之理由二點、謹依法提起上訴、申報通訊……被告之函件可證明被害人之生平行狀……死被害人之名譽……被告等與已死之被害人原有……原審判決判處刑法第三二八條加重……刑之罪刑……

判令將判詞全部刊登上海各大報、其費用由犯人負担、藉以昭害至感公德、謹狀

上海第一特區地方法院

上訴狀（繕附）玉觀彬回復國籍證書、張竹平致玉觀彬函、玉觀彬之回復國籍證書列列如左

張竹平致玉觀彬書

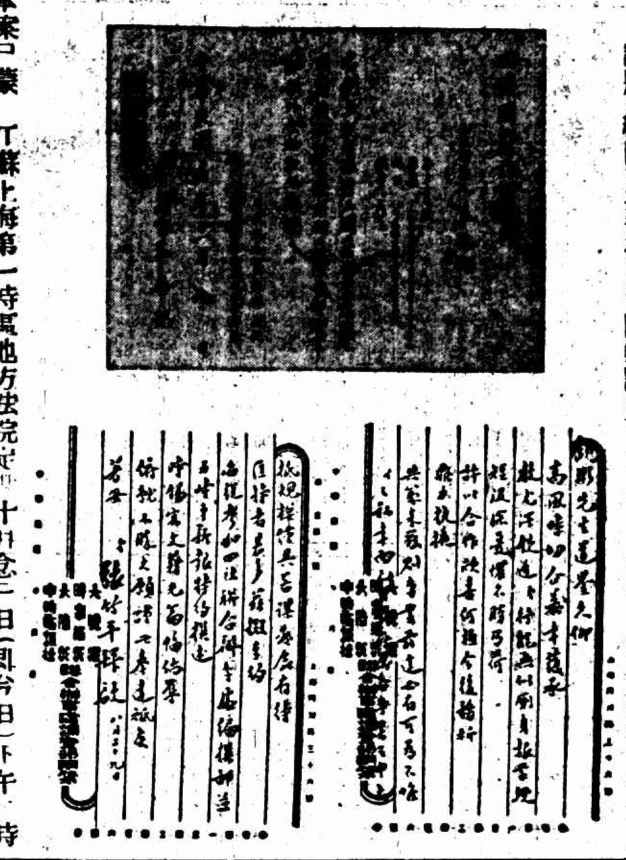

冠生園 新到 沙田蜜柚 每只自二角五分起

本案尸冢江蘇上海第一特區地方法院定十月念二日（即今日）下午時事一法庭審理、未亡人為維護子女生存計、義當依法請求保障先夫之名譽、疑問四點、懇求公正人士主持公論、賜予指教、存歿均感

㈠大晚報之事實、未有負責人之油印品、何以能知非為傳述人所捏造

㈡未有負責人之油印品、而大書標題、加按語為之傳述散布、以妨害已死人之名譽、是否應負刑事責任

㈢日報告發、即強辯為不知為虛偽之事、其人之智識與人格為若何

㈣生者則友善之、死後則誹謗之、使外者之後人不堪生存社會上、所謂友誼是否當如是、世道人心是否當如是

賜教請寄閘北同濟路第一六四號

未亡人玉馮佩蘭謹啟

## 寧死不屈

### 少婦不為所動 閘長求歡

## 割乳碎心 立時殞命 保清白 死亦無憾

徐州訊、現任閘長之胡興章、（現年三十九歲）住銅山二縣交界之賀莊、素行暴戾、家道富有、該莊居民白賀明憲者、妻張氏、姿色動人、胡已垂涎之久、賀夫妻適住於胡之院內、故胡視張氏以為如一

**甕中之鱉** 不料氏意志堅決、雖百般勾引、終不為所動、胡乃易以威嚇手段、曾欲強行非禮、詎張氏破口大罵、因此胡惱羞成怒、遂於日前夜間、身帶盒槍、手持利刃、闖至張氏房內、適其夫賀明憲因事赴城、家中僅其妻、子女各一、（子年三歲・名墨兒・女年十一・名二妮）、當時氏抱墨兒

**手無寸鐵** 驚惶萬分、急呼救命、胡竟一腳將燈踢滅、立用利刀將張氏兩乳及右肱割下、兩腿及膝均受重傷、結果又開一槍、

**正中心部** 氏始氣絕、在此殺人之際、其女二妮、適在身邊、形狀之慘、實不忍睹、翌日鄰人兩縣得報、縣長親往相驗、當起出盒槍一支、子彈適與張氏傷口相合、惟凶刀尚未檢出、今日蕭縣縣長王公爽已將凶手胡興章帶往縣府審理矣、

……陳土與人騷若、立即……同偵探將林岳陽……文玉等逮往……將林岳拘獲、惟指使林逃之被告李桂明[illegible]

**避開** 當將伊帶回捕房、保上鄰居女子……阿毛乙當、田友飾等裝於小姊妹陶秋月家中云云、區長當派警將係阿毛陶秋月兩人帶區訊詰一過、諭交保候傳、惟何妻因伊夫堅求法辦、故諭押候解究、

## 保衛團調練員 醉酒滋事 下令集合 鎗傷多人

南通訊、餘東保衛團調練員唐季亮、昨夜飲酒過度、致精神錯亂、竟下集合令、集合中物言亂到、須立往堵擊、當即率隊赴鄉、頭開槍、民間不明情由、大起驚慌、流彈傷多人、縣府食悉、立將唐撤職拿辦、

## 誤認情人有恩義

### 背夫怨鄰女逃 上了當

甯波人忻阿芳、二十二歲、住浦東陸家渡湯家弄明星里二十四號、向業機匠、去歲娶同鄉少女袁林岳為妻、林岳現年十九、貌頗可人、加之搽髮修飾、益顯

**美麗** 雖免引起異性之追逐、有嘉興人李桂明者、慕其姿色、百般勾引、林岳意志薄弱、竟為所惑、曾一度帶至浦西某旅館姦宿、並指使林岳捲逃、林岳誤認李頗有

**恩義** 遂於三日前私自捲取重要衣物及現洋八十餘元、潛逃無蹤、忻見愛妻出此醜舉、心實屬太鯀、乃報告三區公安局、點班探員張應聘、請求會究、張領班遂分投購線

**探索** 果於昨日上午、得悉忻妻正在浦西新開河某茶寮……[illegible]

## 忘恩負義

### 從良九載突然出走

### 典當主人財向空探明真相請追緝

[illegible]

## 失身自縊之李靜淑

## 含冤莫伸

### 葛天民家屬向李兄要洽

### 和平解決・商議條件

北平訊、北大西齋女學生李靜淑自縊一案、近日無甚發展、其兄李玉蘭仍未來平、葛天民仍在法院看押、尚在偵察期中、開庭無定期、惟聞昨晨消息、則葛氏家屬方面已有人來平、並曾數度向李女之兄李玉蘭接洽、請和平解決、李已有允意、或將不對葛提出訴訟、刻下雙方正在商議條件中云

## 無雙胎

### 老嫗處徒刑一年 緩刑兩年

寓居倍開爾路人壽里六十三號之杭州女子祝阿巧、年二十歲、向在同路春陽里上海絲綢廠為女工、近被該廠職員徐文耀

**誘惑** 發生肉體關係、懷孕三月、恐女兄祝正源知悉、遂於本月二號請江北婦人季郭氏在祝女鄰居五十一號金小妹家潛自打胎、後祝女患病投廣仁醫院醫治、被榆林路捕房華探張德功查悉、往拘徐文耀無着、將祝女及季郭氏先後

**拘解** 第一特院、訊供各情、已誌本報、日昨蕭獎參推事蒞刑三庭續訊、而祝女因廣仁醫院醫生云渠腹中尚有胎物、業經法醫驗明、並無雙胎形跡、詰之祝女稱是、季郭氏供詞支吾、

**求宥** 蕭推事判決、祝阿巧處罰金五十元、緩刑二年、季郭氏處徒刑一年、裁判確定前羈押日數、以二日抵徒刑一日、打胎藥草三根沒收、

券 附上本報十分郵寄下中國自古以來未有之照片 一冊一百五十元 每張一元 上海交通路好運書

## 老親在堂為妻求死

### 受過教育的青年男子 投黃浦遇救說出道理

前晨下午六時、有一青年男子在高橋浦面搭用躍入浦中自盡、其時適有海關巡輪駐吳淞水巡捕房華探徐樂升搭乘小輪巡察經過、立即設法救起、該青年身穿嗶嘰西裝、風度翩翩、當帶回捕房、詰據供稱名張興德、二十四歲、嘉興人、曾在正風中學肄業、校畢商後、已娶妻成家、因妻子於最近故世、受此創痛、殊不願再行生存於世、現家中父母均尚健在云云、捕房人員訊其住址、則堅不吐實、祇稱有一友人、住在法租界南陽橋地方、今日係由友家走出、朱搭市渡輪到高、然後想法覓死等語、捕房人員乃諭留候送其友人處轉送回家、

## 晉青年李楓 為父復仇 槍殺

### 前師長魏德新案 尸移交法院

太原二十二日電、各方對青年李楓、以為父復仇、槍殺前師長魏德新案、極轟動、李經公安局審訊、二十一日移送法院、

## 午夜火燒

### 閘北嚴家閣路

昨晚十一時十五分、閘北嚴家閣路四十六號四川人顧綠成家、突然起火、頓時蔓延、不可收拾、救火會驅車到場灌救、結果除四十六號全燬外、並延燒四十四・四十五號兩家、事後火首顧綠成被警拘入公安局、訊其起火原因、據稱全家均早經就寢、不知何由而起

## 銀行職員 重傷

[illegible]

## 管車員失足 車下死

[illegible]

## 作情書 肉麻詩

### 花癡一少年

聰明誤用病犯：汕頭訊、本市行民丁蘇院神經部有男子陳偉者、年僅二九、潮安籍、前曾肄業南洋山打根小學、生性聰穎、習英文、喜撰書文、記者昨得該部徐主任指導參觀、並詳告其致病原因及經過情形、據陳肄業山打根時、因迷戀女色、竟成事態神經病、乃父因迷信人言、恐係誤艷土人行使符咒作法所致、遂買棹返梓、竟在使其符咒於七洲洋中消滅、詎返國後、竟遇縣郵其胞姊夢鴻家、但其病狀日加沉重、會有與其姊家毗鄰鄒姊妹花郭宛玉・碧玉二女者、曾肄業本市某女子中學、貌頗不惡、常至伊姊處坐譚、而鍾偉一見、正殷、相見之下、遂成單戀

**羨慕女色** 後郭母嘗一度攜及兩方終身大事、為彼輔所拒、而鍾偉疾心愈甚、乃郭鴻為使其子安全計、乃暫送其子到貧民院調治、迄今將閱一週、每日除二餐睡眠外、埋頭伏案、精寫情書、狀至忙碌、宇、儼中、情書堆滿、每譚戀愛、即信口開河、譚其愛人、則靜默無語、記者恰得其中一函、擬致其姊夫之弟書敏得均兩君、囑請

**助以全力** 向女介、保領出院、出院時代製時常中裝一套、以便薦見兩女士擬製西裝、因嫌奢侈、甚不贊成云云、並兩首並成詩一首、聞之令人肉麻、其詩云、耿耿夜何長、明月照吾床、望月長相思、輾轉不成眠、每念郭宛玉、（按渠或鍾情於彼者）常夜傍徨日已久、泣涕怨沾裳、綜觀蔡誤入情網、致發神經病、可笑亦復可憐、然而人海茫茫、與發同一病狀者、又何可勝數哉、

受盤聲明

[illegible]

## 真假胃精

### 醫藥化學製品所 控五洲經理

### 同一名稱功效不同 驗明偽製要求徹究

上海醫藥化學製品所前曾發明一種治療胃病之藥品、名曰胃精、因係液質、故用瓶裝、發行以來、已逾十稔、業經中央衛生試驗所化驗合格、給予憑證、各醫師凡治胃病、亦多採用、由是各藥房亦紛向該所批購應市、本年九月十日、該所忽接西醫張星海來函、謂其友俞姓求診胃病、經處方囑購胃精、服後極感不便、當為會驗是否

**藥有錯誤** 該所當詳察、知係五洲藥房出售瓶裝之水劑、惟既非原物、而藥之色味亦迥不相同、閱其瓶上之紙簽……初猶疑該藥房或係誤給他藥、旋由張醫處得悉住居愛文義路和平里卅號之周姓婦人亦曾經購服胃精、爰向調食、覩其藥瓶及發藥、與俞姓

**完全相同** 並據周姓婦言、服後每致失眠、乃命該婦持原方往他家購得胃精、則與該所發行者一式、該所復囑醫師開方、書明胃精之名稱、仿人向五洲藥房購買、詎該藥房仍以給與俞姓及周婦者給之、遂致函詰問、要求該項偽藥之來歷明白見告

**以便根究** 該藥房經理項繩武之答復、謂色味不同、乃出品人製造之先後配合之疏密及保存之久暫所致、至瓶樣不符、則係由大瓶改裝小瓶、價目各別、亦係同業競爭之現象、該所不得已、爰延律師孫原代表該所經理杜霖、對五洲藥房經理項繩武提起

**刑事自訴** 濾述偽藥發售後、與被告交涉之經過及被告強詞奪理之態度、並聲明該藥將貽誤二……

……經送請上海市衛生局衛生試驗所化驗、結果證明偽藥消化力比、竟低七八倍之差別、足證被告所售胃精

**確係偽製** 為、更屬確鑿、又胃精兩字、既經自訴人連續使用為商號、自與通常物品之商標商號無殊、被告乃以偽藥中有無

**妨礙衛生** 妨礙衛生之品存在、無從測知、然其以低能之偽製品冒消化力強之胃精發售、亦應以同論、至其侵害自訴人之營業權、以及詐取病家之藥資、尤為彰明較著、為此提起自訴、請依法科以應得之罪、以為偽藥漁利不顧公德者儆、昨午係本案開審之期、被告項繩武不到、僅委任兩律師代表出庭、請求展期、致未審訊、遂由詹推事諭候改期再訊

胃病靈藥 開胃靈 佛光商標

送藥理書 藥房均售

治咳化痰 桔梗素 補肺聖藥

上海西藏路三十九號大世界對面 佛慈大藥廠

遠東獨家經理

實事求是 大贈送

羊毛絨線衫 無限犧牲 人人可得

化洋一元可得一件

歡迎參觀比較試穿批評

上海 美利華行

服用補劑之商榷

身體虛弱之人服用補劑、因消化力弱、恒不能盡體內所吸收、故服食如石沉大海、影響毫無、「人造自來血」中之主要成分之鐵質、即人血中之化學成分、所以服後即入血、能促進血液作用、成為血色素、故補益於衰弱之人、服後見效、健康可期

大瓶二元 小瓶一元二角

五洲大藥房發行

# 一宅喪四命

富陽訊、富陽西小街五十二號居民陳衛滋、現充縉雲小學教員、妻亦偕往、家留大旬老母、四十一歲大嫂、兩男孩、並十七歲養女、去年因家內人少、將住宅一部份賃與陽邑油紙店以堆棧、復又招得西壽福邊胡源隆火炮店主之妹唐胡氏、偕十歲女兒同居、唐胡氏製造砲芯、博得微資、藉補家用、乃前晚、將砲芯置於火爐烘焙、人皆上牀入睡、不料砲芯硫磺漏落爐內、轟然一聲、火焰四竄、燃及油紙、頓時滿室着火、片刻燒斷扶梯、兩姓婦孺未及逃出葬身火窟、當時各義龍聞警畢集、奈各屋前後門緊閉、施救困難、迨打門入內、則僅救出陳姓十一歲小孩、餘俱焚斃、形如焦木、厥狀殊慘、而樓屋三間、已遭焚燬、連衣物器具損失、約三千元之譜、寄存紙貨、約損失千元、鄰居尚幸未遭波及、唐胡氏母女現經、屬具結棺殮、一面並急電縉雲陳衛滋來富料理、衛滋接電後、昨已偕妻星夜趕回、撫屍大慟、痛不欲生、茲乃請求縣政府免驗舍淚收殮、見者莫不鼻酸

請看第二版
本星期全國無線電節目

## 浪漫少婦手腕 玩弄異性

一律是假情

自有一般人顛倒　志在黃金　幾乎自殺

杭州訊、杭市西大街有少婦朱彩雲（見圖）者、年二十四、風騷動人、於四年前曾嫁與沈某爲妻、未及二年、竟告脫幅、是後浪漫愈甚、嗣嫁與陸姓爲婦、陸小有資財、但經女之任意揮霍、不半年而金已盡、陸既維持乏力、

**女遂下堂**

而去、重作西子湖畔之浪漫花、撈得與男子、以供伊之玩弄、未幾復誘錢姓男子、錢固獨身者、供職於機關、乃將行李雜物均搬至彩雲居住、初尚相安、嗣以錢既與之同居、

**不能暢其**

所欲、乃日事爭吵、錢仍愛之、應久吵女或對心變、遂出籠絡手段、要求女與之訂婚、女慨然允之、惟要求金飾六件、衣服若干、錢允先打金飾、衣服隨後再做、不料金飾交女後、次日女忽不承、並否認婚約、錢大窘、蓋以物品既無收據、又

**無第二者**

過手、從何申訴、總計有一兩六錢重金鐲一副、金戒二只、金環一副、金鎖片一塊、金手表一只總值在二百元以上、錢憤極幾乎自殺、嗣經朋友婉勸、離開朱彩雲家、一面控朱彩雲以騙婚詐財罪

## 港前鋒動作快 滬後衛應付遲

一週　2……1

### 包鋼門的是將才 第一球輸得寃枉

## 南國健兒捧去上海市長盃

昨日下午三時、[illegible]

[illegible]

### 陸大門慣送一球

沈回春鳴動戰笛、香港在北、上海在南、往來五分鐘、鄭季良與黃美順兩騎飛奔、滬後防吃緊、馮運佑急開倒車、激住黃美順、一鎗一刀、楊水益乘人不備、得球對門、即射、陸大門縱身接住、梁達榮葉北華均及時趕到、陸氏急將球踢出、不料徐亞輝從橫路穿出、球中後腦、倒彈入網、寃者枉也、就此斷送一球、四座球迷、同聲慨嘆、

### 上海隊兩度失良機

上海隊失去一球之後、屢思翻本、祇以港之後防、不獨銅牆鐵壁、且加上一道鋼門、動作不快之滬上前鋒、時有不能登堂入室之苦、無何、潛伏東部之陳家球、在馮中堅策應之下、得球深入、穿於李大生、急傳入中路、爲李義臣接住、對門力射、不料稍偏一尺、未奏膚功、民博十與黃美順糾纏不已、球爲馮運佑拾得、再傳入香港後防、陳洪光載欣載奔、至罰球區域以內、發足射門、李天生伸足一阻、乃成野球、家球乍開角球、爲包家平揮拳擊出、

### 楊水益一鳴驚座

吳市長惋觀衆作惜不已時、每每搖頭太息曰、滬前鋒可差一點、李天生在後衛報一高球送入中路、李義臣鄭季良同時躍起、兩頭不着、黃美順得球邁進、屠開元失之於前、本實氣急敗壞、奔來搶却、黃急挑入中路、鄭季良果足待射、江善敬[illegible]拚命咬牙、鄭[illegible]對、乃轉與楊水益[illegible]然一響、滬門又破、

### 包鋼門顯身手

滬七有[illegible]門、[illegible]球迷所欽仰、[illegible]門、上海人士尚未得見其身手如何、昨日之戰、下半時滬隊攻門機會太少、致包氏之驚人絕

（[illegible]）

技、無用得顯、休息後、滬隊在觀衆吶喊之下、頗有作爲、梁樹棠亦仗義出山、馮博十幫理結束、馮大樹得球遠交、雙鐵[illegible]遙射、低而且急、包鋼門側身倒下、球出門、陳家球開來角球、恰如黃庭初爲、李義臣迎之、以期包氏再接之以手、未幾羅有光高射一砲、又爲老包從容接得、送入前線、一蹇勢之美、初不遜于南家鐵門也、

### 十二碼得一球

上海健兒作萬目睽睽之下、連負兩球、未免交代不得、在歡射門未能得手之後、依然努力進攻、不稍懈、少時李石友頗見活潑、香港後衛時見此公踪跡、長腿劉茂有時亦奈何他不得、距下半時開球十五分鐘時、小李在對方低線盤球、闖向中路、李國威毛手毛脚、冲回春目銳如鷹、長笛一聲、鑄案如山、不可翻悔、李義臣主罰十二碼、包家平縱有萬夫不擋之勇、在二十一條約束縛之下、虎落平洋、祇有望球興嘆、但滬隊扳轉一球之後、雖有數度猛列進襲、終難打成平手、遂以二對一敗北、

●香港隊　[illegible]

●上海隊　[illegible]

## 過慣城市生活賣花女郎 嫁田舍郎 夫婦反目 死活

蘇州訊、住居西津橋一帶四巷上小尼許妹妹（見圖）、年二十一歲、[illegible]

**酷愛髦**

[illegible]

**毫不悔悟**

[illegible]

**幾乎絕命**

[illegible]

**正式開庭**

[illegible]

## 中華路白晝警訊 兩家鐵店同歸於盡

無錫人潘阿大、向在中華路小東門四十三號內開設老浦萬興鐵店、平日營業頗爲發達、昨日上午十時許、該店不戒於火、頃刻烈焰飛騰、冒穿屋頂、當爲警區救火會聞悉、即驅帶水車到場澆水灌救（見圖）、約歷半小時、火始熄滅、除焚去該店樓面一間外、其左鄰四十一號楊與興鐵店之樓面、亦被波及、同時焚燬、一區二所長齊於事後將潘母潘張氏帶入所中、預審之下、即飭備文申解市公安局訊究、

## 滬平聯運之長江號輪渡 昨日行通車典禮

◎南京念二日電、滬平聯運之長江號輪渡、念二日晨九時、舉行通車典禮、由得游泳錦標香港女選手楊秀瓊剪綵、楊是日身衣淡荷色夾旗袍、外罩淺紅軟呢外衣、笑容可掬、汪精衛・陳公博・陳紹寬・居正・葉楚傖・顧孟餘・曾仲鳴・王正廷・褚民誼等各要人、均蒞臨參加典禮、暨各機關代表中外來賓、約千餘人、下關一帶、戒備森嚴、下關浦口兩車站附近臨時斷絕交通、會場設下關輪渡、高懸跨欄天塹橫額一方、四周滿懸萬國旗開會、時由顧孟餘主席、並致開會詞、次輪渡工程處長鄭華報告工程經過、嗣汪精衛朱家驊相繼致詞畢、即由楊秀瓊女士舉行剪綵禮、於晉樂悠揚中、楊女士手執銀剪、笑將紅綠彩綫剪斷、顧部長孟餘即授與銀鼎花籃各一、時來賓等在輪渡上兩岸分立、鋼車二輛、即鼓駛往浦口、由橋墩直駛而上、行動非常靈便、費時亦短、來賓即在預備之車上、由鐵部備茶點招待、至午十二時方竣事、

長江號火車輪渡通車典禮中一幕　圖上前起剪綵者楊秀瓊、西爲者爲汪精衛、（毅攝）

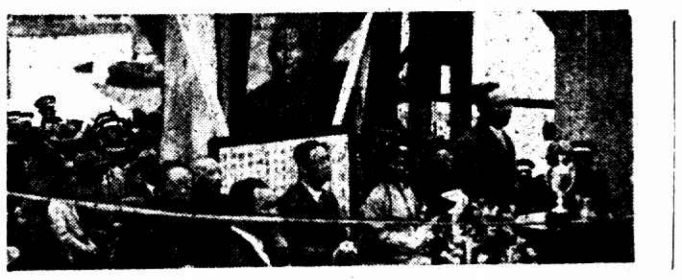

通車典禮主席台上（毅攝）

## 無錫圖書館前 行人患急病暴斃 無人認領

無錫訊、城內圖書館前面、昨（廿二日）日下午二時、有一客籍男子、年約四十歲、[illegible]

## 趙丕廉北上

◎南京念二日電、趙丕廉今晨北上赴平、與黃紹雄同時赴蒙

◎北平念二日電、東蒙已成立三省、日官爲蒙人、日人極活動、黃紹雄今晚到平、並商此事、[illegible]復與晤黃後同魯、

## 津保安隊 克撫寧城說尚未徵實 紫荊山附近激戰

◎北平念二日電、報載撫寧克復、尚未得正式報告、二十一日紫荊山、距城五六里、雙方激戰甚烈、我保安隊有受傷者、運津醫治、我一部保安隊、已迫近撫城、

### 趙雷要求接防盧龍

北平念二日電、趙雷部要求接防盧龍、寶隊長因未奉命令、去電制止、

### 灤縣政府徵集民團

天津廿二日電、灤縣政府爲保衛地方治安、二十一日佈告各鄉鎮、徵集民團二千名、大村五人、小村二人、並已成立民團訓練所、以資訓練云

## 金樹仁暫不離贛

◎南昌二十二日中央社電、金樹仁暫不離此、對新疆事變、除向蔣報告實情、並具呈付意見、

## 平傳方振武過津 徐電方有赴粵說

◎北平二十一日電、方振武過津、此間得報告、

◎徐州十二日電、方殘部遣散後、已由平漢隴海津浦南下、沿途下車、傳方有赴粵云、

## 軍縮總委會 下週內在日內瓦重開

◎倫敦二十一日哈瓦斯社電、西門外相本日由此赴鄉間渡星期例假、下星期四軍縮會議委員會將在日內瓦重行開會、西門於前往參加之前、將與閣僚會晤、以便報告德國脫離日內瓦以後與各國代表進行談話之經過云、

## 圖姦未遂 紗廠排車惱羞殺人

[illegible]

## 牧童穿過鐵軌 身分兩段 慘死

南火車站火車於昨晨七時正在開出之際、不料有一十二歲之牧童、穿過鐵軌、致爲火車撞倒、攔胸輾成兩段、血肉模糊、慘不忍覩、經路警舍見、即通知地保將屍舁至路側、投報地方法院請爲相驗、

## 法官教可憐女犯 猜中罰金免罰

紐約路透社通訊、羅凱威皮區法庭、某日審訊女警所控爲人推命之少婦四、每婦各抱一嬰兒、情殊可憫、問官馬文謂諸被告曰、爾等試猜余擬罰之款數、猜中者釋、否則罰富倍、諸婦頷首認可、於是問官乃將罰金數書於紙、諸婦聚商良久、乃推其一語問官曰、五元、問官曰、然、猜中矣、乃盡釋四婦、

## 江都大陰溝救出肉票

江都訊、水公安局第五區十九大隊、駐防鎮江、昨據人密報、大陰溝地方、有土匪藏匿、該隊長據報、旋即率隊馳往、按址拿獲匪徒趙大麻子等三名、肉票一口、「男孩」、並搜出手槍三枝、帶隊回審後、即解往瓜洲十九[illegible]部落、並悉該匪係由邵伯八里溝地方、搶刼而來、經過該處、[illegible]獲

[illegible]

秋季鋼床鋼具大減價

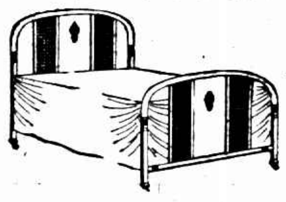

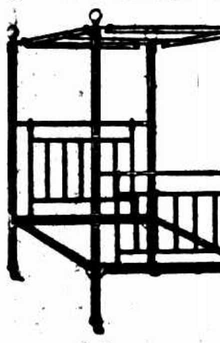

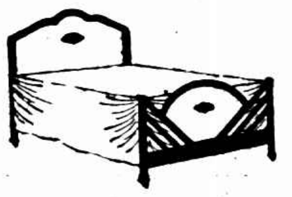

人生半世在床上，倘不購用好床，豈非誤盡半世幸福！

大犧牲品

美術化鋼床（單人通用）　原價十五元　特價十元五角

管帆布躺椅　原價十元　特價六元

總店　南京路虹廟對面

支店　江西路三洋涇橋　北京路抛球場　南京太平橋

最後三天

大華鐵廠

□大華床工精料良，遠過平常，髮鬃是床中的燦爛明星，包你可永遠享用。

現在一律九折！

上海四馬路　中西大藥房發行

此乃最完善最有效最適宜之兩大補品

培補先天　滋養身體

四肢百骸　無孔不入

起衰扶羸

却病延年　常服尤佳

# 今日 先施公司十六週紀念特別大減價一天

**綢緞部**　法國西麗綢 每尺四角　柳條雙縐 每尺三角

**無線電部**　美國愛開老牌無線電收音機　七燈每套一百九十五元　八燈每套二百三十五元

**疋頭部**　56吋女大衣花呢 每碼三元　條子駱駝絨 每尺三角半　雙面條子絨布 四碼一元

**南菓部**　金華火腿 照碼八五折　燕牙燕邊 每斤廿二元　西洋參條 每兩一元

**衣邊部**　本牌絨線每磅二元八角半　摩登女裝外套 照碼八五折　耳環珠鑽戒子 照碼八折

**皮貨部**　大毛北口灰鼠馬褂 每件七十元　西口小灘皮馬甲 每件一元八角　黃山羊皮大褥 每條三元 買一送一

**毛衫部**　提花套頭全毛外衣 每件三元半　各種老牌毛內衫 照碼八五折

**罐頭部**　二磅裝亞州士馬利餅乾 每聽一元四角半　香港紹記皮鷄蛋捲 每聽一元二角半　汕頭英和瓶裝菓子醬 六瓶一元

**文具部**　愛寫牌 自來水筆 金銀鉛筆 照碼八折　愛寫牌兩用筆 每支十一元

**鐘表部**　瑞士Wells廠出品白金長方手表 男用每只十六元 女用每只十五元二角半　瑞士司馬廠夾白金明掛表 每只十六元

**西鞋部**　K牌7952 7954 黑皮男鞋 每雙九元七角半

**五金部**　德國快慢火酒爐 每只三元六角　美國三用開箱斧 每柄一元六角　ECLIPSE電木盒保安刀 每副七元

**烟草部**　百老人牌 每盒一元九角　五十支手球牌 每盒一元一角半

第一分店 公館馬路新橋街東　第二分店 霞飛路馬斯南路東

**先施一元商店**　慶祝總行十六週紀念大贈品一天　凡購貨滿銀一元奉贈著名上等香皂一塊

## 附告

十六週特別犧牲品

上午十時起發售　先施老牌一磅熱水瓶一千五百只每只一元

午十一時起售　足一丈二尺潤紗綿葛長袍料五百件每件二元（加送什色花毛巾四條）

下午三時起發售　本牌五磅什景餅乾 每聽一元 另送八兩裝祁門紅茶一聽

每客限在四樓出售一件　售完爲止

## 商務印書館 四大雜誌

擧行紀念　贈書送券　本月底截止

凡自九月一日起，至十月三十一日止，無論向本館上海發行所或各省分館，訂閱下列雜誌任何一種或數種，全年一份者，均按下表所列，致送贈品，以資紀念。各雜誌未滿期之定戶在期內預先續定一年者，亦同樣辦理。

| 雜誌名稱 | 贈品 | 利益 | 全年冊數 | 定價連郵費 |
|---|---|---|---|---|
| 東方雜誌 創刊三十年紀念 | 贈送東方文庫續編半價優待券一張 | 節省書價二元二角半 | 廿四 | 國內三元六角 國外八元四角 |
| 英語週刊 | 贈送英文俚語辭典一部 | 值洋八角 | 五十 | 國內二元五角 國外五元 |
| 兒童世界 | 贈送兒童的人類故事半價優待券一張 | 節省書價一元 | 廿四 | 國內二元四角 國外四元八角 |
| 兒童畫報 復刊一週年紀念 | 贈送圖畫故事十冊 | 值洋六角 | 廿四 | 國內一元六角 國外二元八角 |

616

## 贈券

● 六角 奉送 美金戒指十六只 加贈 金鐲一雙

懸此廣告附洋　認明行家 比較貨物 留心奸商 劣貨混售

如附洋一元即贈美金戒指四十四只美金鐲二雙 [illegible]

● 上海福州路浙江路口 [illegible]　老泰隆行


# 邱林許 誰是國手

## 全運會中演成之 三角形勢

今日表演賽 可得結論

巴達維中許承基於今日下午三時對邱飛海、在中華網球場作表演賽、邱爲網球宿將、許爲後起之秀、邱在南洋會兩次受屈於許、本屆全運會中、邱許相遇、邱又因不慣硬地致遭敗落之勢、且看今日草地中、究竟誰可取勝、門劵一元、由馬浪路口入場、（國聞社滬訊）

# 國術國考第三日

## 上海陳嘉謀年少技精 爲馬良將軍所激賞

南京二十二日電、二十二日國術國考第三日、[illegible]合開會、以與考人衆、決分組同時考試、[illegible]百餘人、分六組舉行、[illegible]各組表演精彩、[illegible]大考二十三日繼續舉行、[illegible]

▼男子拳術

[illegible]

# 南華東華誰強

## 祇須看明天比一比

（全運會後之一幕足球友誼賽）

粵港精銳混合組織之南華足球隊、定於明日三時、得東華隊作友誼賽於棒球場、南華隊上季在港曾約三項冠軍、東華在滬、上季曾有良勝東之日、此幕之誼賽、亦不啻港滬冠軍隊爭雄之一幕、

□男拳複賽

[illegible]

▼女拳正試

[illegible]

# 孫桂雲等 歸途撞車受傷

◇路局表示歉意 分派失察員役

◎北平二十二日電、平選赴京運會選手、二十二日晨九時半到平、各校代表持旗到站歡迎、撞車受傷者、張若伴腰部、曾尚對孫桂雲等傷頭部、各代表出向孫慰問、共到二五六人、

◉南京二十二日、滬浦路局長郎[illegible]談、此次全運會華北選手專車北返時、在沙河集與煤[illegible]相撞[illegible]

# 菲閩籃球擲戰

## 兩江因月考不能應約 東南未知能否迎一陣

[illegible]

# 西聯足球

## 綠亮爾勝海軍

[illegible]

# 章輯五將出洋研究體育

章輯五、宇蔭武、現年四十二歲、天津市人、南開學校及體育界服務將二十年、[illegible]

## 全運會國術選手 未有重傷致命者

◉南京二十二日電 [illegible]

## 雲裳公司優待顧客

[illegible]

# 小說 春城歌女（七）　（李薰風）

## 第一回 點綴古城東名村入畫　繁榮陋巷北廢興學

田夢北走上這隻船，一見清船，雖不像南方游西湖用的鋼欄杆花舫那樣講究了；可是木欄杆上，鋪着一層白布，乾乾淨淨的，也未嘗不可以坐得，便找一個不着陽光的方向坐下，笑道：「我以爲北方的各處，全像城裏街道──無風三尺土，落雨一街泥，那等灰塵狼狽，卻原來也有這樣看野景的地方。我來了一個月，居然會不知道。」那羅德海拿長衫當作坐墊，也坐在田夢北的對面；見他未經到達目的地，先說出好來，自己這個識途老馬，自然就非常得意，哈哈笑道：「田先生，不用說你來了僅僅一個月，就是你來北平二年三年，沒有人指點，也踏不到這裏，你到了再看，包你更覺滿意，連聲贊好咧。」田夢北看着河裏的水，澄清見底，又看看遠方的樹木，綠蔭蔭一片，就點了點頭，笑道：「人本來是不到一處一處迷，坐在家裏，誰又知道外邊的景象，是要有人帶出來玩玩，才能得不白來一次。」羅德海聽了，不即不離，這是讚揚自己的話，更是笑了。那船頭站的王老好把船撐出幾篙，離開河岸，又將鐵板拋到河東岸，他的兒子小東，早游泳着過去，背上鐵板，拉起船來。王老好站在船頭，又裝上一袋旱煙，吸着笑道：「羅德海說得很對，這裏夏天的游人，可也不少，現在到秋天了，所以今天不多。來北平不逛二閘，未免自己對不起自己，白來一趟了。」王老好說着，再望着羅德海一笑，那意思是：你們坐我的船，我也替你的忙，所謂投之以桃，報之以李。羅德海忽不明白，也笑了一笑。這時船離岸已有五六丈遠，順水行舟，其速如矢。忽然那岸上有人叫聲：「王大爺！王大爺！我們來了，回來，讓我們上去罷！」這一叫，田夢北羅德海全聽見了，不由都向岸上一望。但見岸上站的，卻是一男一女：男的穿一件灰布長衫，手裏拿着一隻二尺來長的花布套，不知是甚麼東西；女的穿一件印花布短旗袍，披頸短髮，遠遠的看不甚清，彷彿頗有幾分姿色。

# 論兩隊實力

▼…接香港足球勝上海（緊接第六版）

可稱彼此彼此、初雖辨高下、上海隊守衛線堅強、香港隊前鋒勇捷、來往攻守、旗鼓相當、照全運會兩隊陣線、上海隊較佳、但昨天香港加入了葉北華李天生等人才、當較前著爲佳、而上海隊因知缺周賢言萬象華二人、實力上似有遜色、故而昨戰開始後、港隊頑強非常、上半時港隊世界較多、滬隊所負兩球、係不幸中之差誤所致、但陣勢擺開、港隊卻較滬隊佳也、上海隊後衛及中衛可稱堅固、惜前鋒動作太慢、陳洪光太亂、陳家球有油、故而不能連貫、下半時調上羅海光、鋒線稍佳、加之中衛線進退供應、有過香港孫錦順射門機會頗多、但俱不在腹地、雖每不能如願、蓋港隊全天生及包家平兩重關、雖叩難應也、觀今日包家平之表演、的是不凡、似較從前進步、身手之敏捷、及應付之老當、不亞周賢言、誠將才也、葉北華攻左路、增港隊實力不少、今昨日之戰、本屬友誼性質、無勝負關鍵之可言、香港雖勝一球、固然可喜、然滬隊因獲全國錦標後之勝興、而完全陣線應付、雖負一球、亦不可斷言上海球藝不及香港、

# 三言兩語

▼…今日天氣陰霾、球迷之任天文台者絡繹於途、下午三時棒球場已人山人海、開本季足球之新紀錄、摩登伽兒、走馬王孫以及一般大衆化的癮士、對此港滬足球大戰、無不交首接耳、評頭論足、興高采烈、熱鬧非凡、市長吳鐵城球癮大發、人歸亦歸、

▲…觀昨日球賽後、黑炭老弟陳鎮祥請教於老滕、老滕曰、論球藝上海該輸、Foot Work實不如港、港隊傳遞既準且快、球來絕不遲疑、略一轉之即從心所欲、而半適當地點、上海隊之慢、實相形見絀、且前鋒太無聯絡、錦順義臣諸老將、球藝漸形退步、吾爲下屆遠東之中華隊不勝杞憂、黑炭聞言、掉肩稱善、

▼…沈嗣良云、昨日因周賢言路局不能請假、萬象華返開封、爲上海敗於香港之主因、然香客人也、輸給他也很好、

▼…江善敬云、余與梁樹棠鍾勗森等三人本季開始爲優遊効力、

▼…時報昨日所載陣線、比較接近、球迷均表滿意、

# 俄偽局勢現仍緊張 東鐵事務皆停頓

◎哈爾濱二十二日路透社電、中東鐵路局勢、現仍緊張、理事會曾集議數次、均未有結束、故各項爭端、仍無解決辦法、一切事務現仍停頓、

# 大黑河一帶 義軍迭與日兵激戰

◎哈爾濱二十二日路透社電、東寧日防兵一支隊、在大黑河附近、遇衆六十名、激戰後、殺死十名、日兵四名、受重傷、

# 寧夏省政府全體委員 因孫軍過境呈請辭職

## 孫代表謁何請示辦法

◎北平二十二日電、寧夏省政府委員、由羅震領銜、於十四日發出通電、對孫殿英率部假道過境、難以給糧餉、特向中央呈請辭職云、

◎北平二十二日電、孫殿英代表于實坪、二十二日謁何應欽請示西開事、何允電京請示、

# 懷柔密雲間 忽發現大股匪徒

◎北平二十二日電、懷柔密雲間大水峪忽發現土匪千餘、匪首小明子、女匪首小老鴨、圖擾北平懷密、保隊民團開往防堵、兩縣城門檢查極嚴、

# 羅斯福籲請國人合作

## 主張財富普遍分配 始可致國家於安全

◎華盛頓二十一日路透社電、羅斯福總統今日於取得華盛頓學院之名譽學位後致詞、請國人表示其從前殖民時代之合作精神、並謂現有數國、其狄克推多已製定其所謂五年或十年計劃者、但美國未有狄克推多、余以爲吾人更可推進以赴吾人目的、無須限定若干時期也、又謂以少數人之財富、普遍分配於人民、始可致國家於安全云、

## 指撥巨款供國防用途

◎華盛頓二十一日路透社電、公共工程處、已指撥二千五百萬元、供海陸軍國防用途、陸軍部亦收到一千萬元、俾用馬達以代騾馬、此外海陸軍尚將分領一千萬元、爲空軍設備經費、

◎華盛頓二十一日哈瓦斯社電、陸軍擬以一千萬元爲軍隊機械化之費用、海軍各機關、擬以一千五百萬元爲改良航空之用、此項經費、將由救濟失業工程之款項中撥支之、

# 埃小農人已正式罷耕

紐約二十二日電、[illegible]

# 麗華公司特別大減價

## 四樓特設綢緞疋頭衣料大會

花式數千餘種售價之廉

**洋什部**
小童柔軟衛生衣三件一元
審維也納連領襯衫每件一元二角半
加厚駝絨晨衣每件三元二角半

**羅頭部**
三角牌白葡萄酒每瓶一元二角
老牌利倍鹹牛肉每聽五角

**突破同來紀錄**
各色雙縐旗袍料一元半
各色雁翎縐旗袍料二元八
各色鐵機綢男袍料三元半
男女膠布雨衣減售每件六元

**綢緞部**
各色碧玉綢每尺七角半
新花蜜斯綢每尺七角半
汇加重鐵機綢每尺二角八分
上等人造牙筷十雙七角半
新式磁杯碟四套九角
英國藍花茶杯碟四套二元二角
梅蘭芳唱片每張一元四
廣東唱片每張一元
三發售

**手袋部**
蒙古駝毛每磅一元一角
有鏡皮夾每只五角
軟皮手挽袋每只六元

**巾襪部**
新式繡花面紗巾每打一元
男裝雙線襪半打九角
小方跟絲襪兩雙九角九分
飛機牌男花襪四雙九角



# 月儀帖集聯

葉仰鼎先生撰句乃依據本局出版宋拓最佳本之字選集此帖乃章草體人多不識因附以釋文 定價六角又本局宋拓索靖月儀帖有名人多跋 今加釋文於上每冊三角 有正書局啓



# 中華商店大減價

南京路中　浙江路東

## 特別犧牲欄

香妃緞旗袍料　每件一元半
二尺二真絲加重經緯縐男袍料　每件六元八角
條子法蘭絨　每元三碼
中國雪花呢　每尺一角
駝絨運動衣　每件一元九角半
小兒衛生衫　三件一元
繡花紗巾　每打四角半
真羊毛童襪　三雙一元

**綢緞疋頭**
鸞絲呢　每尺八角八分
熊卡綢　每尺六角八分
純毛嗶嘰　每尺六角
全毛駱駝絨　每尺一角八分

**皮鞋襪子**
男裝黃黑紋皮鞋　每雙七元八角半
摩登穿花邊高跟　每雙六元
寶塔牌男絲襪　每雙一元
羅紋口花襪　四雙九角

**西裝毛衫**
法蘭絨襯衫　每件一元半
毛呢領帶　二條八角
春毛外套衫　每件一元
沖羊毛衫　每件六角

**磁器化粧**
四寸全白捲邊面盆　每只一元四角
奶色矮身痰盂　每只九角
中央荷花香皂　每盒七角半
月華霜　每瓶五角


# 全運會別記（學海）

**續萬米**

張嘉變歸來語予、萬米重賽、風勢甚逆、山西甯仍佈斜陣、而金仲康一味鎮靜、成竹在胸、審罷德甚、據金自述、十二日決賽之後、精神甚旺、廿次賽後、轉覺疲乏、誠以前屆拼命之餘、備受戟刺、始終未獲充分休養、現金君擬於後日來錫、予將以一串勗勉之、得志勿驕一也、苦練勿輟二也、研究方略以追東鄰三也、再奔於梓前、忽聞有人以身家性命保桑弟一、不覺焦急萬狀、愛於賽時、喃喃有詞、此亦萬米笑話一資料也、

**高欄**

是項健將如雲、丁力悉敵、上海陳嘉佑與遼寧禮福楨於豫賽中、稍蹉跎、輒遭淘汰、此其意外之闖、諸略之窮、不言而喻、林周之十六秒二與柳英俊之十六秒二、確甚俊近、最後衝刺、林柏嬌捷、故佔優先、黃英傑之蹶倒踣陵、亦恃此耳、蕭鼎華卡第六欄、始漸落後、容畢悒悒不置、予慰之曰、老將若存雄心、厥勢無敵、爾不見遜明郝春德之儔乎、來日方長、老驥勉矣哉、按上述諸人之姿勢、固未盡善盡美、要無大疵、儘與倭人等量齊觀、所不及者、惟速度耳、今歲日本學生大會中、清水曾造十四秒九之新記錄、但九月二十四關大會、清水降至第三名、成績不過十五秒六、本月九日關東預選、乃造十五秒三之記錄、（倒兩欄）可見爐火未青、成績靡定、村上之十五秒三、（倒一欄）福井西田之十五秒六、淺川之十五秒八、悉屬上選、餘子皆在十六秒外、吾國林柳成績、挨肩東瀛十傑、可列第十八名矣、

**中欄**

干精熹之實力

曾達五十七秒六、余尚信之、惟其修養之道、矛盾極矣、夫蹶梯斷台斷之敗智、而爲長期之休養、誠有益也、（時報宣傳之功）特於賽前、猶與電影明星耳鬢廝磨、其有害也、余於觀月前即勸干君參加高欄、以爭一席、俾得筋骨活絡、庶於中欄有益、未蒙採納、殊屬費解、中欄複賽、干君步伐滯重、衝刺乏力、余尚料其冠軍之無望矣、怒焉憂之、洎夫決賽、陶英傑縱無速度可言、猶能一氣呵成、干君卒第十欄、尚屬領導、最後四十米、竟至憊不能興、幾乎嶄懷智三襲、噫嘻干君休矣、若能重整旗鼓、恢復舊觀、則此番失敗、容或塞翁之失馬歟、今年日本中欄記錄、福井行雄敗於巴西帕狄拉、顧其非正式成績爲五十四秒八云、九月二十四日關東學生會、陸口之成績爲五十五秒六、（倒一欄）第二名張鼎賢爲五五秒八、祗可參考而已、關西學生大會中、市原之成績爲五十七秒二、本月九日關東預選、陸口成績退至五十六秒八、張鼎賢成績退至五十七秒三、上述四傑之外、尚有二人可達五十八秒半、五人可達五十九秒正、是則陶干之流弼也、陶君非加速度不爲功、（待續）

# 王文正老大將 底線直落三冠

## 下馬威一鼓 邱長抽單打賽軍

上海市中華球會、開男女單打決賽、於九日下午二時…… [illegible]

## 女雙打

柯拉沙發西卻獲得冠軍

[illegible]

## 邱王

邱飛海（七比五、六比一、六比三）王文正

纏戰、王文正先得續球權、下馬威使老邱大吃一驚、第一局即告成滑四之成績、第二局邱復失去、形勢好不兇惡、第三局邱在險風惡浪中、極力挽回、但王之威風猶存、更以一比一佔先、入後邱之底線長抽、漸露本色、更打成三三平局、再戰、雙方仍成對峙之勢、當相持至五比五後、王頻頻自殺、邱飛術球不虛發、卒連勝一局、以七比五勝、

◇第二盤◇開始、王先取第一局、老邱以桃李、再接再厲、但見王文正心猿意馬、失意甚多、兩角奔馳、無暇應接、老邱乘勢而搗、連勝二局、王文正好容易扳回一城、繼又相繼失守、勢極衰弱、結果六比一邱再勝、

◇第三盤◇王首先發球、老邱反敬光局、出王意料、老邱牛皮糖之抽擊、斤較短長、一度平局後、王文正雄心勃勃、但事與願違、老邱步步生蓮、一縱一放之間、又成三三之局面、此後王文正形勢不支、三局之中、僅得二點、亦云衰矣、結果邱又以六比三勝、

# 麥芽游泳隊

## 今續戰西青

## 美人魚將有表演

[illegible]

# 中華競走會末次練習賽

新進祭正義打破呂文傑紀錄

[illegible]

# 中華足球

開幕賽結果

[illegible]

# 鮑羅脫拉

## 單打冠軍

[illegible]

# 畢克利紀錄

## 拉氏難打破

[illegible]

# 市一小球結果

昨賽結果

[illegible]

# 白虹

訂期發獎

[illegible]

# 川全運選手

## 接洽比賽事

[illegible]

# 昨日引翔鄉賽馬成績

第一次（一哩）本年新馬試賽共二十三匹馬…… Economic Life …… Baylight …… Movement …… Control Morn …… Bootee

第二次（半哩）…… Merry Tom …… High Power …… Justa Pal …… Summer Morn …… The Big Guide

第三次 …… Glen App …… Clever Chap …… Crusade Morn …… Horsemanship II …… Happy Return

第四次 …… Noble Life …… The Big City …… Fiery Lad …… Wonderful Story …… Theatri Eve

第五次（一哩）…… Pukow …… Enoyship …… Assignment …… Abyssinian Plain …… Merry Doer

第六次 …… Hai Yien …… Bon Bon …… Water Mark …… Doowoo …… Mount Alps

第七次 …… Plain Life …… Happy Ending …… Proclamation …… High Speed …… Little Fish

第八次（一哩）…… The Mars …… Tartar Prince

第九次 …… Merry Abe …… Black Diamond …… Gleam …… Faithful Pal …… Merry Hope …… Deaconship …… Bohemian Plain …… Prince of Paris …… Woo Shing

第十次 …… Merry Commander …… Complemant …… Argonaut …… Moo Jan Ilua …… Fairy Kite

[illegible]

# 上週標金之回顧

全週最低相差廿七元一角

結果回跌五元

[illegible]

# 上週債市回顧

## 大戶出入均多

[illegible]

# 紗布交易所一星期登帳價格表

[illegible]

# 銀洋錢市

[illegible]

# 米市

[illegible]